

# **Acesta este actul compus (forma care include modificarile pe text) creat la data de 26 iunie 2020**

M.Of.Nr.231 din 4 aprilie 2017

## **ORDIN Nr. 3.556**

### **privind aprobarea Metodologiei-cadru de organizare si desfasurare a admiterii in invatamantul dual pentru calificari profesionale de nivel 3, conform Cadrului national al calificarilor si a Calendarului admiterii in invatamantul profesional dual de stat pentru calificari profesionale de nivel 3, conform Cadrului national al calificarilor, pentru anul scolar 2017-2018**

In temeiul prevederilor [art. 25](#) alin. (6) din Legea educatiei nationale [nr. 1/2011](#), cu modificarile si completarile ulterioare, in conformitate cu Hotararea Guvernului [nr. 26/2017](#) privind organizarea si functionarea Ministerului Educatiei Nationale, cu modificarile si completarile ulterioare,

**ministrul educatiei nationale** emite prezentul ordin.

**Art. 1.** - Se aproba Metodologia-cadru de organizare si desfasurare a admiterii in invatamantul dual pentru calificari profesionale de nivel 3, conform Cadrului national al calificarilor, prevazuta in anexa nr. 1, care face parte integranta din prezentul ordin.

**Art. 2.** - Se aproba Calendarul admiterii in invatamantul dual de stat pentru calificari profesionale de nivel 3, conform Cadrului national al calificarilor, pentru anul scolar 2017-2018, prevazut in anexa nr. 2, care face parte integranta din prezentul ordin.

**Art. 3.** - Directia generala evaluare si monitorizare invatamant preuniversitar, Directia generala management preuniversitar, Directia minoritati, Directia generala economica, Centrul national de dezvoltare a invatamantului profesional si tehnic, inspectoratele scolare si unitatile de invatamant profesional si tehnic duc la indeplinire prevederile prezentului ordin.

**Art. 4.** - Prezentul ordin se publica in Monitorul Oficial al Romaniei, Partea

I.

Ministrul educatiei nationale,  
**Pavel Nastase**

Bucuresti, 29 martie 2017.  
Nr. 3.556.

**ANEXA Nr. 1**

**METODOLOGIA-CADRU**  
**de organizare si desfasurare a admitterii in invatamantul**  
**dual pentru calificari profesionale de nivel 3, conform**  
**Cadrului national al calificarilor**

Capitolul I  
**Dispozitii generale**

**Art. 1.** - Admiterea elevilor in invatamantul dual, pentru calificari profesionale de nivel 3, conform Cadrului national al calificarilor, numit in continuare invatamant dual, se face pe baza criteriilor stabilite de prezenta metodologie-cadru si cu respectarea prevederilor legale privind organizarea si functionarea invatamantului dual.

**Art. 2.** - (1) Pot opta pentru invatamantul dual pentru calificari profesionale de nivel 3, conform Cadrului national al calificarilor, elevii inscrisi in clasa a VIII-a si absolventii clasei a VIII-a din seriile anterioare.

(2) Elevii prevazuti la alin. (1) pot fi inscrisi in invatamantul dual numai daca au promovat clasa a VIII-a.

(3) Optiunea elevilor pentru invatamant dual se realizeaza in perioada prevazuta de calendarul admitterii in invatamantul dual.

**Art. 3.** - (1) In cazul in care numarul de candidati depaseste numarul de locuri disponibile, se organizeaza probe de admitere.

**"(1<sup>1</sup>) Pentru admiterea in invatamantul dual pentru anul scolar 2020-2021, in cazul in care numarul de candidati depaseste numarul**

**de locuri disponibile, se organizeaza proba de admitere suplimentara."**

**Completat de art.I pct.1 din OAP 4567/2020**

(2) In invatamantul dual se pot organiza probe de admitere independent de numarul de candidati inscrisi pe numarul de locuri disponibile, daca operatorii economici parteneri solicita acest lucru.

(3) Decizia privind organizarea probelor de admitere, numarul si continutul acestora se adopta la nivelul unitatii de invatamant si se reglementeaza prin procedura de admitere elaborata si adoptata in conformitate cu prevederile art. 9 din prezenta metodologie, in colaborare cu operatorii economici parteneri, cu respectarea cerintelor exprimate de acestia.

**Art. 4. - (1)** Admiterea in invatamantul dual se realizeaza in doua etape, conform calendarului admitterii in invatamantul dual.

(2) In fiecare etapa de admitere se organizeaza:

- inscrierea candidatilor;
- probele de admitere, dupa caz, in conformitate cu prevederile art. 3 din prezenta metodologie;
- admiterea candidatilor si afisarea rezultatelor.

## Capitolul II

### **Inscrierea candidatilor**

**Art. 5. - (1)** Inscrierea candidatilor in vederea admitterii in invatamantul dual se face in urma unui proces de orientare si consiliere a elevilor, realizat de catre dirigintii claselor a VIII-a si consilierii scolari din cadrul centrelor judetene de resurse si asistenta educationala/Centrului Municipiului Bucuresti de Resurse si Asistenta Educationala, cu sprijinul operatorilor economici parteneri.

(2) Inscrierea candidatilor in vederea admitterii in invatamantul dual se face la unitatea de invatamant care are oferta educationala pentru invatamantul dual, pe baza optiunii candidatului pentru o calificare profesionala din oferta scolii, cu posibilitatea inregistrarii mai multor optiuni in ordinea preferintelor exprimate de candidat.

**"(2<sup>1</sup>) Inscrierea candidatilor pentru admiterea in invatamantul dual pentru anul scolar 2020-2021 se va face la unitatea de invatamant gimnazial de unde provine candidatul."**

**Completat de art.I pct.2 din OAP 4567/2020**

(3) Inscrierea in vederea admitterii in invatamantul dual a elevilor din clasa a VIII-a si a absolventilor clasei a VIII-a din seriile anterioare se realizeaza pe baza fisei de inscriere in invatamantul profesional, eliberata de unitatea de

invatamant gimnazial, la care se anexeaza fisa de optiuni pentru invatamantul dual eliberata de catre unitatea de invatamant care organizeaza invatamant dual.

**"(3<sup>1</sup>) Pentru admiterea in invatamantul dual pentru anul scolar 2020-2021, inscrierea in vederea admitterii in invatamantul dual a absolventilor clasei a VIII-a din seria curenta si din seriile anterioare se realizeaza pe baza fisei de inscriere in invatamantul profesional si dual, eliberata de catre unitatea de invatamant gimnazial de la care provine candidatul."**

**Completat de art.I pct.3 din [OAP 4567/2020](#)**

(4) Modelul fisei de inscriere in invatamantul profesional si modelul fisei de optiuni pentru invatamantul dual sunt elaborate de Comisia Nationala de Admitere si se transmite comisiilor de admitere judetene/a municipiului Bucuresti pana la data de 1 martie a fiecarui an.

(5) Unitatea de invatamant gimnazial va elibera o singura fisa de inscriere in invatamantul profesional fiecarui elev/candidat care opteaza pentru inscrierea la invatamantul profesional, inclusiv in invatamantul dual, pentru fiecare etapa mentionata in calendarul admitterii in invatamantul profesional si in invatamantul dual.

**"(6) Pentru admiterea in invatamantul dual pentru anul scolar 2020-2021, la nivelul unitatii de invatamant gimnazial, pentru fiecare absolvent de clasa a VIII-a se asigura consilierea sa si a reprezentantilor legali ai acestuia pentru completarea fisei de inscriere in invatamantul profesional si dual, precum si transmiterea acesteia, in format electronic, catre unitatea de invatamant profesional/dual la care absolventul doreste sa faca inscrierea in vederea admitterii."**

**Completat de art.I pct.4 din [OAP 4567/2020](#)**

(7) Pentru admiterea in invatamantul dual pentru anul scolar 2020-2021, in conditiile in care, in urma etapelor de admitere specifice invatamantului dual, candidatul este respins la proba eliminatorie din cadrul probei de admitere in invatamantul dual si nu indeplineste conditiile de a fi distribuit la alte calificari in oferta unitatii de invatamant profesional/dual, unitatea de invatamant care organizeaza admiterea comunica unitatilor de invatamant gimnazial lista candidatilor respinsi, iar unitatile de invatamant gimnazial care au absolventi respinsi la aceasta etapa consiliaza si completeaza, dupa caz, fisa de inscriere in invatamantul profesional si dual pentru alta unitate de invatamant care are oferta pentru invatamantul dual, respectiv profesional, unde nu s-au organizat probe eliminatorii.

**Completat de art.I pct.4 din [OAP 4567/2020](#)**

**(8) Pentru admiterea in invatamantul dual pentru anul scolar 2020-2021, in procesul de inscriere a candidatilor in vederea admiterii, unitatea de invatamant la care se face inscrierea va lua toate masurile de prevenire si combatere a imbolnavirilor cu SARS-CoV-2 in unitatile/institutiile de invatamant prevazute in ordinul comun al ministrului educatiei si cercetarii si al ministrului sanatatii, in vigoare la data admiterii, masuri care vor include cel putin:**

**a)informarea candidatilor prin mijloace alternative de comunicare despre orice modificare adusa etapei de inscriere;**

**b)informarea candidatilor privind etapa de inscriere propriu-zisa, respectiv pentru toate activitatile care necesita prezenta candidatilor si, dupa caz, a reprezentantilor legali ai acestora in unitatea de invatamant la care se face admiterea."**

**Completat de art.I pct.4 din [OAP 4567/2020](#)**

**Art. 6.** - La incheierea perioadelor de inscriere mentionate in calendarul admiterii in invatamantul dual, comisiile de admitere din unitatile de invatamant care au oferta pentru invatamantul dual transmit, in format electronic si in scris, catre comisia de admitere judeteana/a municipiului Bucuresti lista candidatilor inscrisi la invatamantul profesional, cu evidentierea distincta a celor din invatamantul dual.

**Art. 7.** - Lista candidatilor inscrisi la invatamantul dual este afisata, conform calendarului admiterii in invatamantul dual, la sediul unitatilor de invatamant care au oferta pentru invatamantul dual, impreuna cu graficul de desfasurare a probelor de admitere organizate in cazul in care numarul de candidati este mai mare decat numarul locurilor oferite de unitatea de invatamant sau independent de numarul de candidati inscrisi si de numarul de locuri disponibile, in cazul in care operatorii economici parteneri solicita acest lucru.

### Capitolul III

#### **Probe de admitere**

**Art. 8.** - Probele de admitere organizate in situatiile prevazute la art. 3 pot viza cunostinte din programele scolare din invatamantul gimnazial si/sau motivatia elevilor, testarea unor abilitati/aptitudini si alte conditii de admitere stabilite prin procedurile de admitere adoptate de unitatea de invatamant in colaborare cu operatorii economici parteneri.

**Art. 9.** - (1) Toate unitatile de invatamant care au oferta educationala pentru invatamantul dual au obligatia de a elabora si anunta public Procedura de admitere in invatamantul dual.

(2) Procedura de admitere este aprobată prin hotărâre a consiliului de administrație al unității de învățământ, pe baza propunerilor operatorilor economici cu care s-a încheiat contractul de parteneriat, și este avizată de către inspectoratul școlar județean/al municipiului București.

(3) Procedura de admitere va cuprinde informații privind:

a) cazurile în care se susțin probe de admitere, cu precizarea expresă dacă aceste probe se organizează doar în cazul în care numărul de candidați este mai mare decât numărul locurilor oferite de unitatea de învățământ sau dacă se organizează indiferent de numărul de candidați înscriși pe numărul de locuri disponibile;

b) modul de calcul al mediei de admitere, conform art. 10 și, respectiv, art. 12 din prezenta metodologie, precum și modalitățile de departajare a candidaților cu medii de admitere egale, conform art. 11 din prezenta metodologie;

c) tipul, numărul și conținutul probelor de admitere, eventuale condiții de promovare a acestora;

d) calculul mediei probelor de admitere, ca medie aritmetică sau ca medie ponderată a notelor obținute la probele de admitere, în cazul în care se stabilesc mai multe probe de admitere;

e) modul de organizare și desfășurare a fiecărei probe de admitere (de exemplu: scris, oral, proba practică) și durata acestora;

f) în cazul probelor (teoretice sau practice) bazate pe cunoștințe din programele școlare din învățământul gimnazial, se vor preciza disciplinele vizate și se va prezenta programa de examen cu tematica selectată din programele școlare respective;

g) în cazul probelor menționate la lit. f), precum și în cazul oricărui altor probe de evaluare a unor abilități cognitive se vor prezenta modele de subiecte și bareme de evaluare și notare;

h) în cazul unor probe care nu vizează cunoștințe/abilități cognitive (de exemplu, în cazul unor probe de evaluare a motivației, evaluare comportamentală etc.) se vor oferi precizări privind scopul acestora, modul de evaluare și notare;

i) modul de organizare și desfășurare a contestațiilor;

j) componenta comisiei de admitere, rolurile și responsabilitățile membrilor comisiei.

**"(3<sup>1</sup>) Pentru admiterea în învățământul dual pentru anul școlar 2020-2021, procedura de admitere va cuprinde informații privind:**

**a)cazurile în care se susțin probe de admitere, cu precizarea expresă dacă aceste probe se organizează doar în cazul în care numărul de candidați este mai mare decât numărul locurilor oferite de unitatea de învățământ sau dacă se organizează indiferent de numărul de candidați**

**inscrisi pe numarul de locuri disponibile;**

**b) modul de calcul al mediei de admitere, conform art. 10 si, respectiv, art. 12 din prezenta metodologie, precum si modalitatile de departajare a candidatilor cu medii de admitere egale, conform art. 11 din prezenta metodologie;**

**c) tipul, numarul si continutul probelor de admitere, eventuale conditii de promovare a acestora;**

**d) calculul mediei probelor de admitere, ca medie aritmetica sau ca medie ponderata a notelor obtinute la probele de admitere, in cazul in care se stabilesc mai multe probe de admitere;**

**e) modul de organizare a fiecărei probe de admitere si durata acesteia. Proba eliminatorie se va realiza exclusiv prin intermediul aplicatiilor on-line."**

**Completat de art.I pct.5 din [OAP 4567/2020](#)**

(4) Notarea rezultatelor la fiecare dintre probele de admitere se face cu note de la 1 la 10, cu posibilitatea stabilirii prin procedura de admitere a unor note minime in cadrul conditiilor de promovare a probelor respective.

(5) Prin exceptie de la prevederile alin. (4), prin procedura de admitere se pot stabili si eventuale probe eliminatorii care vizeaza evaluari psihoaptitudinale, de medicina a muncii sau alte tipuri de evaluari in legatura cu cerintele specifice pentru anumite meserii si locuri de munca, la care evaluarea se finalizeaza cu rezultatul „promovat“ sau „nepromovat“.

(6) Candidatii respinsi la probele eliminatorii se pot inscrie, in aceeasi etapa de admitere, in invatamantul profesional sau in invatamantul dual, la calificari pentru care nu s-au organizat probe de preselectie, respectiv probe de admitere, in conditiile in care termenele prevazute in calendarul admiterii permit acest lucru.

(7) Media probelor de admitere se realizeaza ca medie aritmetica sau medie ponderata a notelor obtinute la probele de admitere; nu intra in calculul acestei medii probele eliminatorii mentionate la alin. (5) si nu se incheie medie in cazul neindeplinirii unor eventuale conditii de promovare in situatiile mentionate la alin. (4).

(8) Procedura de admitere va contine prevederi clare pentru asigurarea unei selectii obiective, nediscriminatorii si transparente.

(9) Procedura de admitere va include obligatoriu si prevederi procedurale privind depunerea si rezolvarea contestatiilor. Rezultatele obtinute la probele eliminatorii si la probele orale nu pot fi contestate.

(10) Procedura de admitere este afisata la sediul unitatii de invatamant care are oferta educationala pentru invatamant dual, conform calendarului admiterii in invatamantul dual de stat.

(11) Unitatea scolara, in colaborare cu operatorii economici, poate decide ca



probele de admitere sa se organizeze doar pentru calificarea/calificarile la care numarul de candidati este mai mare decat numarul locurilor sau se sustin probe de admitere independent de numarul de candidati inscrisi, cu posibilitatea redistribuirii la celelalte calificari pentru care nu s-au organizat probe de admitere, in cazul in care candidatii au optat in fisa de inscriere pentru aceste calificari.

(12) Prin procedura de admitere adoptata la nivelul unitatii de invatamant in colaborare cu operatorii economici se poate decide ca repartizarea la operatorii economici parteneri de practica sa se realizeze inca din faza de selectie a candidatilor, in conditiile stabilite prin procedura de admitere.

#### Capitolul IV

### **Admiterea candidatilor si afisarea rezultatelor**

**Art. 10.** - Admiterea in invatamantul dual se realizeaza, in fiecare etapa, astfel:

a) in situatia in care numarul de candidati inscrisi nu depaseste numarul locurilor oferite de unitatea de invatamant si nu s-au organizat probe de admitere, admiterea se va realiza pe baza portofoliului educational al elevului. In portofoliul educational al elevului se are in vedere, pentru admiterea in invatamantul dual, media de admitere, calculata ca medie ponderata intre media generala la evaluarea nationala sustinuta de absolventii clasei a VIII-a, care are o pondere de 80%, si media generala de absolvire a claselor a V-a - a VIII-a, care are o pondere de 20%;

b) in situatia in care numarul de candidati inscrisi este mai mare decat numarul locurilor oferite sau in situatia in care s-au organizat probe de admitere indiferent de numarul de candidati inscrisi pe numarul de locuri disponibile, admiterea se face luand in calcul in proportie de 70% media de admitere definita la lit. a) si in proportie de 30% media notelor obtinute la probele de admitere stabilite la nivelul unitatii de invatamant in colaborare cu operatorii economici, calculata in conformitate cu art. 9 alin. (7).

**"c)pentru admiterea in invatamantul dual pentru anul scolar 2020-2021, in situatia in care numarul de candidati inscrisi este mai mare decat numarul locurilor oferite se va sustine o proba suplimentara ce va consta in una sau mai multe discipline studiate in clasele V-VIII; disciplina/disciplinele este/sunt stabilita(e) de unitatea de invatamant si de operatorul economic, dupa caz, in raport cu relevanta acesteia/acestora pentru calificarea profesionala in care se vor pregati elevii; nota obtinuta la proba suplimentara reprezinta media aritmetica**



**a mediilor obtinute de candidati la disciplina/disciplinele stabilita(e)."**

**Completat de art.I pct.6 din OAP 4567/2020**

**Art. 11.** - (1) In cazul in care doi sau mai multi candidati au medii de admitere egale, in situatia in care s-au organizat probe de admitere, acestia vor fi departajati folosind, in ordine, urmatoarele criterii:

- a) media probelor de admitere;
- b) media generala obtinuta la evaluarea nationala din clasa a VIII-a;
- c) media generala de absolvire a claselor a V-a - a VIII-a.

(2) In cazul in care doi sau mai multi candidati au medii de admitere egale, in situatia in care nu s-au organizat probe de admitere, acestia vor fi departajati folosind, in ordine, urmatoarele criterii:

- a) media generala obtinuta la evaluarea nationala din clasa a VIII-a;
- b) media generala de absolvire a claselor a V-a - a VIII-a.

(3) In cazul in care, la o unitate de invatamant si la o calificare profesionala, pe ultimul loc exista candidati cu medii de admitere egale si cu aceleasi medii la criteriile de departajare mentionate la alin. (1) si (2), atunci toti acesti candidati sunt declarati admisi la calificarea profesionala solicitata.

**Art. 12.** - (1) Calculul mediei de admitere in invatamantul dual se face astfel:

a) in cazul in care numarul de candidati nu depaseste numarul locurilor oferite de unitatea de invatamant si nu s-au organizat probe de admitere:

$$MAID = MA = (20ABS + 80EN) / 100,$$

unde:

MAID = media de admitere in invatamantul dual;

MA = media de admitere calculata conform art. 10 lit. a);

ABS = media generala de absolvire a claselor a V-a - a VIII-a;

EN = media generala obtinuta la evaluarea nationala sustinuta de absolventii clasei a VIII-a;

b) in cazul in care numarul de candidati este mai mare decat numarul locurilor oferite de unitatea de invatamant sau in situatia in care numarul de candidati este mai mic decat numarul locurilor oferite, dar s-au organizat probe de admitere:

$$\text{MAID} = (70 \times \text{MA} + 30 \times \text{PSA}) / 100,$$

unde:

MAID = media de admitere in invatamantul dual;

MA = media de admitere calculata conform alin. (1) lit. a);

PSA = media notelor la probele de admitere stabilite de unitatea de invatamant in colaborare cu operatorii economici parteneri, calculata in conformitate cu art. 9 alin. (7).

(2) Media de admitere in invatamantul dual, mentionata la alin. (1), se calculeaza cu doua zecimale, fara rotunjire.

(3) In calcului mediei de admitere pentru absolventii din promotiile de pana in anul 2009 inclusiv, media generala obtinuta la evaluarea nationala se va inlocui, in functie de anul absolvirii, cu:

a) media la examenul de capacitate, pentru absolventii de pana in anul 2003 inclusiv;

b) media la testele nationale, pentru absolventii din promotiile 2004-2007;

c) media la tezele cu subiect unic sustinute in clasa a VIII-a, pentru absolventii din promotiile 2008 si 2009.

(4) Pentru candidatii care nu au sustinut evaluarea nationala sau, dupa caz, examenul de capacitate/testele nationale/tezele cu subiect unic, se considera ca media generala obtinuta la evaluarea nationala sustinuta de absolventii clasei a VIII-a este 1 ( $EN = 1$ ).

(5) Media de admitere in invatamantul dual, calculata conform alin. (1), este utilizata pentru stabilirea ordinii pe lista candidatilor admisi.

(6) In cazul candidatilor care au inregistrat mai multe optiuni in fisa de admitere la o unitate scolara la care numarul total al celor inscrisi nu depaseste numarul total al locurilor oferite, repartizarea pe calificari se face in ordinea optiunilor din fisa de inscriere, utilizand media de admitere, calculata conform prezentului articol si a criteriilor de departajare precizate la art. 11.

(7) In situatiile mentionate la art. 9 alin. (12), repartizarea pe calificari a candidatilor admisi va fi insotita de repartizarea la operatorii economici parteneri de practica.

(8) In perioada mentionata in calendarul admiterii in invatamantul dual, comisia de admitere judeteana/a municipiului Bucuresti va analiza si cazurile speciale ale absolventilor invatamantului gimnazial care au studiat in strainatate si, din aceasta cauza, nu au participat la evaluarea nationala de la sfarsitul clasei a VIII-a; pentru acesti absolventi, la media generala de

absolvire a gimnaziului se iau in calcul doar rezultatele obtinute in anii de studiu parcursi in Romania.

**Art. 13.** - (1) Listele cuprinzand candidatii admisi, respectiv respinsi la invatamantul dual se intocmesc la unitatea de invatamant care organizeaza invatamant dual si se transmit la comisia de admitere judeteana/a municipiului Bucuresti, dupa fiecare etapa de admitere, conform Calendarului admiterii in invatamantul dual de stat.

(2) Dupa validarea listelor de catre comisia de admitere judeteana/a municipiului Bucuresti pentru invatamantul profesional, acestea se afiseaza la sediul unitatii de invatamant care organizeaza invatamant dual.

**NOTA ETO: Pentru admiterea in invatamantul dual pentru anul scolar 2020-2021, prevederile art. 13 din Ordinul ministrului educatiei nationale nr. 3.556/2017 raman valabile, cu exceptia alin. (3) si (4), care se suspenda.**

**Modificat de art.II din OAP 4567/2020**

*(3) In urma afisarii rezultatelor admiterii, candidatii pot depune eventuale contestatii, cu respectarea termenului prevazut in Calendarul admiterii in invatamantul dual.*

*(4) Probele la care se pot depune contestatii sunt precizate in procedura de admitere. Nu se contesta rezultatele la probele eliminatorii si la probele orale.*

**Art. 14.** - (1) Dupa afisarea rezultatelor la admiterea in invatamantul dual, in perioada mentionata in calendarul admiterii in invatamantul dual, candidatii depun, la unitatile scolare la care au fost declarati admisi, dosarele de inscriere cuprinzand actele de studii in original.

(2) Inscrierea candidatilor declarati admisi se efectueaza, conform unui program afisat de unitatea de invatamant, pe baza urmatoarelor acte:

a) fisa de inscriere in invatamantul profesional si fisa de optiuni pentru invatamantul dual;

b) certificatul de nastere - copie si original;

c) adeverinta cu notele si media generala obtinute la evaluarea nationala/tezele cu subiect unic din clasa a VIII-a/ testele nationale/examenul de capacitate;

d) foaia matricola pentru clasele a V-a - a VIII-a (cu calculul mediei generale de absolvire) - copie si original;

e) fisa medicala.

**"(2<sup>1</sup>) Pentru admiterea in invatamantul dual pentru anul scolar 2020-2021, candidatii care, in perioada mentionata in calendarul admiterii in invatamantul dual de stat, nu au posibilitatea de a se**

**prezenta la unitatea de invatamant la care au fost admisi pot transmite dosarele de inscriere prin posta cu confirmare de primire."**

**Completat de art.I pct.7 din [OAP 4567/2020](#)**

(3) Candidatii care, in perioada mentionata in calendarul admitterii in invatamantul dual de stat, nu isi depun dosarele de inscriere se considera retrasi, iar locurile corespunzatoare sunt declarate neocupate si vor fi utilizate pentru urmatoarea etapa de admitere in invatamantul dual.

**"(4) Pentru admiterea in invatamantul dual pentru anul scolar 2020-2021, candidatii care, in perioada mentionata in calendarul admitterii in invatamantul dual, nu transmit prin posta dosarele de inscriere se considera retrasi, iar locurile corespunzatoare sunt declarate neocupate si vor fi utilizate pentru urmatoarea etapa de admitere in invatamantul dual."**

**Completat de art.I pct.8 din [OAP 4567/2020](#)**

**Art. 15.** - Candidatii respinsi in etapa 1 de admitere in invatamantul profesional, inclusiv dual, se pot inscrie in etapa a 2-a pentru admiterea in invatamantul profesional, inclusiv dual, sau in invatamantul liceal.

**Art. 16.** - (1) Pentru absolventii clasei a VIII-a, care au fost respinsi in etapa I de admitere, care nu s-au inscris la unitatile la care au fost admisi sau care nu au participat la prima etapa de admitere in invatamantul profesional, inclusiv dual, si care solicita ulterior sa se inscrie in clasa a IX-a la invatamantul dual, precum si pentru cei care si-au incheiat situatia scolara ulterior desfasurarii etapei de admitere mentionate in calendarul admitterii in invatamantul dual de stat, comisia de admitere judetean/a municipiului Bucuresti pentru invatamant profesional va organiza a II-a etapa de admitere, pe locurile ramase libere. Admiterea se face in perioada mentionata in calendarul admitterii in invatamantul dual de stat, conform criteriilor prevazute in prezenta metodologie, in baza hotararilor comisiei de admitere judetene/a municipiului Bucuresti pentru invatamantul profesional.

(2) Rezultatele admitterii se transmit Centrului National de Admitere, pana la data mentionata in calendarul admitterii in invatamantul dual de stat.

(3) Daca, la incheierea etapelor de admitere mentionate in prezenta metodologie, mai exista locuri vacante la clasele de invatamant dual la care procedura de admitere prevede probe de admitere indiferent de numarul de candidati inscrisi pe numarul de locuri disponibile, comisiile de admitere judetene/a municipiului Bucuresti pentru invatamantul profesional pot decide organizarea unei noi etape de sustinere a acestor probe. Graficul si locul de desfasurare a probelor de admitere vor fi facute publice, prin afisare la sediul unitatilor de invatamant gimnazial si al unitatilor de invatamant respective care organizeaza invatamant dual. Admiterea candidatilor pe locurile disponibile se face in conformitate cu prezenta metodologie.

**Art. 17.** - Pentru inscrierea la clasele de invatamant dual care se organizeaza in alte limbi materne decat limba romana, elevii trebuie sa faca dovada ca au studiat in gimnaziu in limba materna respectiva sau ca au participat la proba de evaluare a cunostintelor de limba materna, organizata conform metodologiei de admitere in invatamantul liceal de stat, si au fost admisi.

**Art. 18.** - (1) Inscrierea si repartizarea candidatilor in clasa a IX-a pentru invatamantul profesional special, inclusiv dual, se organizeaza de catre comisia de admitere judeteană/a municipiului Bucuresti, in perioada prevazuta in Calendarul admiterii in invatamantul dual de stat.

(2) Locurile alocate invatamantului profesional special, inclusiv dual, sunt publicate in brosură de admitere, intr-o lista separata. Vor fi precizate in brosură locul si data in care se va face admiterea candidatilor pentru invatamantul profesional special, inclusiv dual, precum si conditiile specifice de inscriere (documente care sa dovedeasca tipul si gradul de deficienta etc.).

(3) Admiterea pe locurile pentru invatamantul profesional special, inclusiv dual, se face in functie de tipul si gradul de deficienta, in ordinea descrescatoare a mediilor de admitere in invatamantul dual calculata, dupa caz, conform art. 12 alin. (1) lit. a), respectiv conform art. 12 alin. (1) lit. b) si in functie de optiuni.

## Capitolul V

### **Coordonarea admiterii in invatamantul dual**

**Art. 19.** - (1) Coordonarea, la nivel national, a actiunilor privind organizarea admiterii in invatamantul profesional, inclusiv dual, este asigurata de Comisia Nationala de Admitere.

(2) Comisia Nationala de Admitere coordoneaza si actiunile privind organizarea admiterii in invatamantul liceal de stat.

(3) Comisia Nationala de Admitere cuprinde si un reprezentant al Centrului National de Dezvoltare a Invatamantului Profesional si Tehnic.

**Art. 20.** - Atributiile Comisiei Nationale de Admitere, in ceea ce priveste admiterea in invatamantul dual, ca parte a invatamantului profesional, sunt urmatoarele:

a) stabileste modelul fisei de inscriere in invatamantul profesional, inclusiv modelul fisei de optiuni pentru invatamantul dual - anexa la fisa de inscriere in invatamantul profesional si le transmite comisiilor de admitere judetene/a municipiului Bucuresti pana la data de 1 martie;

b) instruieste presedintele comisiilor de admitere judetene/a municipiului

Bucuresti cu privire la inscrierea in invatamantul profesional, inclusiv dual;

c) organizeaza activitatile de creare a bazei de date la nivel national pentru candidatii inscrisi si candidatii admisi in invatamantul dual, in colaborare cu Centrul National de Admitere;

d) controleaza si indruma actiunile legate de organizarea si desfasurarea admiterii in judetele tarii/municipiul Bucuresti, urmarind respectarea prevederilor din prezenta metodologie;

e) controleaza modul in care comisiile de admitere judetene/a municipiului Bucuresti, comisiile de inscriere din unitatile de invatamant gimnazial si cele de admitere din unitatile de invatamant profesional, inclusiv dual, isi desfasoara activitatea;

f) poate delega observatori ai Comisiei Nationale de Admitere, care sa controleze si sa indrume activitatea comisiilor de admitere judetene/a municipiului Bucuresti si a comisiilor de inscriere din unitatile de invatamant gimnazial si cele de admitere din unitatile de invatamant profesional. Observatorii pot solicita comisiilor de admitere judetene/a municipiului Bucuresti sau Comisiei Nationale de Admitere, in cazul constatarii unor nereguli in desfasurarea inscrierii la invatamantul dual, schimbari in componenta comisiilor mentionate la alineatul anterior si, dupa caz, sanctionarea celor vinovati;

g) analizeaza desfasurarea admiterii la nivel national, pe baza rapoartelor elaborate de comisiile de admitere judetene/a municipiului Bucuresti si prezinta concluziile acestei analize ministrului educatiei nationale;

h) propune eventuale modificari in metodologia-cadru de organizare si desfasurare a admiterii in invatamantul dual din anii urmatiori;

i) propune ministrului educatiei nationale eventuale modificari in organizarea si desfasurarea examenului de admitere;

j) dispune luarea masurilor adecvate in situatii exceptionale, nereglementate de prezenta metodologie-cadru.

**Art. 21.** - (1) Coordonarea, la nivel judetean/al municipiului Bucuresti, a actiunilor privind organizarea admiterii in invatamantul dual este asigurata de comisia de admitere judeteana/a municipiului Bucuresti.

(2) Comisia de admitere judeteana/a municipiului Bucuresti coordoneaza si actiunile pentru organizarea admiterii in invatamantul liceal de stat.

(3) Comisia de admitere judeteana/a municipiului Bucuresti cuprinde si un inspector scolar pentru invatamant profesional si tehnic.

(4) La randul sau, comisia de admitere judeteana/a municipiului Bucuresti organizeaza comisii de admitere in unitatile de invatamant care organizeaza invatamant dual.

**Art. 22.** - Atributiile comisiei de admitere judetene/a municipiului Bucuresti, specifice in ceea ce priveste admiterea in invatamantul dual, sunt

urmatoarele:

a) instruieste presedintele comisiilor de inscriere din unitatile gimnaziale si ai comisiilor de admitere din unitatile de invatamant care organizeaza invatamant profesional, inclusiv dual, cu privire la inscrierea si admiterea in invatamantul dual;

b) analizeaza si avizeaza procedurile de admitere;

c) aproba componenta comisiilor de admitere din unitatile de invatamant;

d) valideaza listele cuprinzand candidatii admisi si respinsi la invatamantul dual, dupa fiecare etapa a admiterii, conform art. 13 alin. (1);

e) controleaza si indruma actiunile legate de organizarea si desfasurarea inscrierii si admiterii in invatamantul dual, urmarind respectarea prevederilor din prezenta metodologie;

f) analizeaza desfasurarea admiterii la nivel judetean/al municipiului Bucuresti, pe baza rapoartelor elaborate de comisiile de admitere din unitatile de invatamant care organizeaza invatamant dual, si prezinta concluziile acestei analize Comisiei Nationale de Admitere;

g) propune Comisiei Nationale de Admitere eventuale modificari in metodologia-cadru de organizare si desfasurare a admiterii in invatamantul dual;

h) decid, in cazuri deosebite, luarea masurilor legale pentru solutionarea situatiilor in litigiu, in perioada desfasurarii examenului de admitere, informand Comisia Nationala de Admitere despre rezultatele acestor solutionari;

i) sesizeaza imediat Comisiei Nationale de Admitere orice situatie deosebita, a carei rezolvare nu este prevazuta in prezenta metodologie-cadru.

**Art. 23.** - Comisia de inscriere din unitatea de invatamant gimnazial este comuna atat pentru admiterea in invatamantul liceal de stat, cat si pentru admiterea in invatamantul profesional, inclusiv dual.

**Art. 24.** - (1) Comisia de admitere din unitatile de invatamant care organizeaza invatamant dual are urmatoarea componenta:

a) presedinte - directorul/directorul adjunct al unitatii de invatamant sau seful catedrei/ariei curriculare tehnologii;

b) vicepresedinte - un reprezentant al operatorilor economici parteneri;

c) secretar - secretarul unitatii de invatamant;

d) membri:

(i) cadre didactice de specialitate care, in colaborare cu reprezentantii operatorilor economici parteneri, elaboreaza subiectele pentru probele de admitere;

(ii) cadre didactice de specialitate care evalueaza lucrarile candidatilor in cadrul probelor de admitere pentru invatamantul dual;

(iii) cadre didactice care asigura inscrierea candidatilor si ofera informatii



si consiliere elevilor si parintilor acestora care se prezinta pentru inscriere;

(iv) cadre didactice si reprezentanti din partea operatorilor economici parteneri, asistenti pe perioada desfasurarii probelor de admitere;

(v) reprezentanti din partea operatorilor economici parteneri care, in colaborare cu cadrele didactice de specialitate, elaboreaza subiectele pentru probele de admitere si asista la evaluarea lucrarilor candidatilor;

(vi) dupa caz, reprezentanti din partea operatorilor economici parteneri sau alti specialisti pentru elaborarea, administrarea si evaluarea unor probe de admitere specifice convenite prin procedura de admitere pentru invatamantul dual.

(2) Comisia de admitere din unitatea de invatamant care organizeaza invatamant dual are urmatoarele atributii specifice privind admiterea in invatamantul dual:

a) elaboreaza Procedura de admitere mentionata la art. 9, pe care o supune aprobarii consiliului de administratie al unitatii de invatamant si avizarii inspectoratului scolar judetean/al municipiului Bucuresti;

b) organizeaza si raspunde de aplicarea Procedurii de admitere;

c) verifica documentele prezentate de candidati si calculul corect al mediei de admitere;

d) sesizeaza inspectoratului scolar judetean/al municipiului Bucuresti orice eroare constatata in completarea documentelor scolare pentru inscriere si corecteaza, acolo unde este posibil, aceste erori; corectarea mediei de admitere calculate gresit se face de catre presedintele comisiei de admitere din unitatea de invatamant care organizeaza invatamant profesional, inclusiv dual, care semneaza si aplica stampila unitatii;

e) asigura prezenta permanenta, pe perioada inscrierii in invatamantul dual, a unor membri ai comisiei de admitere din unitatea de invatamant care organizeaza invatamant profesional, care sa ofere informatii si consiliere persoanelor care se prezinta pentru inscriere;

f) transmite comisiei de admitere judetene/a municipiului Bucuresti pentru invatamantul profesional raportul privind desfasurarea admiterii la unitatea de invatamant care organizeaza invatamant profesional; raportul va cuprinde o sectiune distincta privind admiterea in invatamantul dual.

**"g) asigura prelucrarea bazelor de date cuprinzand listele cu candidatii admisi, respectiv respinsi la invatamantul dual, la unitatea de invatamant care organizeaza invatamant dual, cu respectarea prevederilor Regulamentului (UE) 2016/679 al Parlamentului European si al Consiliului din 27 aprilie 2016 privind protectia persoanelor fizice in ceea ce priveste prelucrarea datelor cu caracter personal si privind libera**

**circulatie a acestor date si de abrogare a Directivei 94/46/CE (Regulamentul general privind protectia datelor), care cuprind:**

**1. date personale ale candidatilor inscrisi la unitatea de invatamant care organizeaza invatamant dual;**

**2. date personale ale membrilor comisiei de admitere;**

**Completat de art.I pct.9 din [OAP 4567/2020](#)**

**h)pentru admiterea in invatamantul dual pentru anul scolar 2020-2021, asigurarea conformitatii organizarii si desfasurarii intregului proces de admitere, prin luarea tuturor masurilor pentru prevenirea imbolnavirii/raspandirii COVID-19, precum si identificarea tuturor solutiilor de informare a candidatilor prin mijloace alternative de comunicare."**

**Completat de art.I pct.9 din [OAP 4567/2020](#)**

(3) Componenta comisiei de admitere din unitatea de invatamant care organizeaza invatamant dual este avizata de consiliul de administratie din unitatea de invatamant si aprobata de inspectoratul scolar judetean/al municipiului Bucuresti.

## Capitolul VI

### Dispozitii finale

**Art. 25.** - Absolventii invatamantului gimnazial particular autorizat sau acreditat pot participa la admiterea in invatamantul dual de stat, conform prevederilor din prezenta metodologie. Participarea lor la admitere nu este conditionata de achitarea unei taxe.

**Art. 26.** - (1) Brosura de admitere va cuprinde, intr-un capitol separat, informatiile corespunzatoare despre unitatile de invatamant de stat, respectiv unitatile de invatamant particulare, autorizate sau acreditate, care organizeaza admitere in clasa a IX-a la invatamantul profesional, cu evidentierea distincta a claselor organizate in invatamantul dual.

(2) Calificarile pentru care unitatea de invatamant profesional organizeaza admitere in invatamantul profesional vor fi inscrise in brosură admiterii codificat, in sectiune separata, cu evidentierea distincta a claselor organizate in invatamantul dual.

(3) Admiterea in unitatile de invatamant particulare, autorizate sau acreditate, se face in conformitate cu metodologia stabilita de fiecare unitate de invatamant, cu respectarea prevederilor prezentei metodologii-cadru.

**Art. 27.** - Prezentarea de inscriburi false la inscrierea in invatamantul dual

se pedepseste conform legii si atrage eliminarea din admitere a candidatului respectiv. In cazul in care descoperirea falsului se face dupa incheierea admiterii, candidatul respectiv pierde locul obtinut prin frauda.

**Art. 28.** - Persoanele vinovate de eliberarea mai multor fise de inscriere pentru acelasi elev, in cadrul unei etape de admitere, decat este prevazut in prezenta metodologie, de transcrierea eronata a datelor personale ori a notelor sau de nerespectarea altor prevederi ale prezentei metodologii vor fi sanctionate disciplinar, administrativ, civil sau penal, dupa caz.

**Art. 29.** - Calendarul admiterii in invatamantul dual de stat se aproba, anual, prin ordin al ministrului educatiei nationale, pana la inceputul anului scolar anterior anului scolar pentru care se face admiterea.

**"Art. 30. - Pentru admiterea in invatamantul dual pentru anul scolar 2020-2021, calendarul admiterii in invatamantul dual de stat se aproba prin ordin al ministrului educatiei si cercetarii."**

**[Completat de art.I pct.10 din OAP 4567/2020](#)**

ANEXA Nr. 2

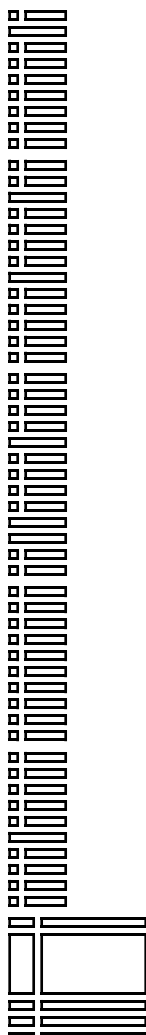

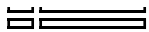

**CALENDARUL ADMITERII**  
**in invatamantul dual de stat pentru calificari profesionale**  
**de nivel 3, conform Cadrului national al calificarilor**  
**pentru anul scolar 2017-2018**

| <b>Data-<br/>limita/Perioada</b> | <b>Evenimentul</b>   |
|----------------------------------|--|
| <b>Pregatirea admiterii</b>      |  |
| <b>7 aprilie 2017</b>            | <b>Transmiterea de catre Comisia Nationala de Admitere a modelului fisei de optiuni pentru invatamantul dual - anexa la fisa de inscriere in invatamantul profesional</b>  |
| <b>10 aprilie 2017</b>           | <b>Transmiterea de catre unitatile de invatamant care au oferta educationala pentru invatamantul dual de stat, spre aprobare, la inspectoratul scolar judetean/al municipiului Bucuresti (ISJ/ISMB), a propunerii privind componenta comisiei de admitere din unitatea de invatamant care organizeaza invatamant dual de stat, avizata de consiliul de administratie al unitatii de invatamant</b> |
| <b>12 aprilie 2017</b>           | <b>Transmiterea de catre ISJ/ISMB catre unitatile de invatamant care scolarizeaza in invatamantul dual de stat a aprobarii comisiei de admitere din unitatea de invatamant care organizeaza invatamant dual de stat</b>  |
| <b>27 aprilie 2017</b>           | <b>Elaborarea de catre unitatile de invatamant care au oferta pentru invatamant dual de stat, impreuna cu operatorii economici/institutiile publice partenere, a Procedurii de admitere Procedura de admitere aprobata de consiliul de administratie al unitatii de invatamant este transmisa spre avizare la ISJ/ISMB</b>   |
| <b>8 mai 2017</b>                | <b>ISJ/ISMB transmite unitatilor de invatamant care au oferta pentru invatamant dual de stat avizul pentru Procedura de admitere.</b>  |
| <b>Data-<br/>limita/Perioada</b> | <b>Evenimentul</b>   |
|                                  | <b>Afisarea, la sediul unitatilor de invatamant care organizeaza invatamant dual de stat, a Procedurii de admitere, a numarului de locuri propuse pe domenii de formare profesionala si calificari</b>   |

|             |  |
|-------------|--|
|             | <p>pentru invatamantul dual de stat, a perioadelor de inscriere pentru anul scolar 2017-2018 si a calendarului probelor de admitere. Se vor afisa informatii privind probele de admitere si se va mentiona in mod expres faptul ca se vor organiza probe de admitere doar in situatia in care numarul candidatilor inscrisi la unitatea de invatamant este mai mare decat numarul de locuri disponibile, sau, dupa caz, independent de numarul de candidati inscrisi pe numarul de locuri disponibile, la solicitarea operatorilor economici parteneri, cu precizarea datelor planificate pentru eventualele probe de admitere organizate in prima si a doua etapa de admitere, conform prezentului calendar. De asemenea, se va mentiona in mod expres daca se organizeaza probe de admitere eliminatorii.</p>  |
| 8 mai 2017  | <p>Afisarea ofertei de scolarizare concretizate in domenii si calificari profesionale, cu evidentierea operatorilor economici parteneri si a locurilor de practica disponibile la fiecare dintre acestia, in limita planului de scolarizare aprobat pentru invatamantul dual de stat, la sediul unitatilor de invatamant gimnazial si la sediul unitatilor de invatamant cu oferta educationala in invatamantul dual</p> <p>Crearea bazei de date la nivelul fiecărei unitati de invatamant gimnazial si la nivel judetean, cuprinzand datele personale ale elevilor de clasa a VIII-a, in Sistemul informatic integrat al invatamantului din Romania, prin verificarea si corectarea, dupa caz, a informatiilor privind elevii si formatiunile de studiu la care acestia sunt asociati</p> <p>Tiparirea informatiilor despre admiterea in invatamantul profesional de stat si in invatamantul dual in brosură admiterii in invatamantul liceal si profesional de stat pentru anul scolar 2017-2018, intr-o sectiune distincta</p> |
| 10 mai 2017 | <p>Transmiterea in unitatile de invatamant gimnazial a brosurilor cuprinzand informatiile legate de admiterea in invatamantul liceal si in invatamantul profesional de stat, inclusiv dual, pentru anul scolar 2017-2018</p> <p>Afisarea in unitatile de invatamant gimnazial a graficului sedintelor de completare a optiunilor din fisa de inscriere in invatamantul profesional de stat, inclusiv dual, de catre absolventii clasei a VIII-a si parintii acestora</p>   |
| 15 mai 2017 | <p>Transmiterea la Ministerul Educatiei Nationale a brosurilor de admitere ale fiecarui judet/municipiului Bucuresti, in versiune electronica si tiparita</p>  |

**Informarea si consilierea elevilor cu privire la oportunitatea de continuare a studiilor in invatamantul dual de stat**

|                           |   |
|---------------------------|---|
| <b>10-12 aprilie 2017</b> | <p><b>Informarea de catre ISJ/ISMB a unitatilor de invatamant gimnazial din judetele care au plan de scolarizare in invatamantul dual despre posibilitatea continuarii studiilor de catre absolventii claselor a VIII-a in invatamantul dual</b></p> <p><b>Se vor prezenta urmatoarele:</b></p> <ul style="list-style-type: none"><li>- aspecte specifice privind organizarea si functionarea invatamantului dual;</li><li>-calendarul si modul de organizare si desfasurare a admitterii in invatamantul dual.</li></ul> <p><b>Se va face cunoscuta si posibilitatea continuarii studiilor dupa invatamantul profesional, inclusiv dual.</b></p> |
| <b>2-31 mai 2017</b>      | <p><b>Unitatile de invatamant care isi propun sa scolarizeze in invatamantul dual in anul scolar 2017-2018 organizeaza, in colaborare cu operatorii economici parteneri de practica, actiuni de promovare privind:</b></p> <ul style="list-style-type: none"><li>- aspecte specifice referitoare la organizarea si functionarea invatamantului dual, beneficiile acestei forme de pregatire profesionala;</li><li>- oferta de scolarizare prin invatamantul dual, oportunitatile de pregatire prin invatamantul dual, perspectivele de angajare, conditiile de admitere.</li></ul>  |
| <b>11-31 mai 2017</b>     | <p><b>Sedinte de instruire organizate de toate unitatile de invatamant gimnazial, cu parintii si elevii de clasa a VIII-a, pentru prezentarea procedurilor de admitere si a planului de scolarizare la invatamantul profesional de stat. In judetele care au plan de scolarizare in invatamantul dual se prezinta si aspectele specifice privind invatamantul dual.</b></p>   |
| <b>8-19 mai 2017</b>      | <p><b>ISJ/ISMB organizeaza targul ofertelor educationale. Pentru prezentarea ofertei in cadrul acestui eveniment, unitatile de invatamant care scolarizeaza elevi in invatamantul profesional de stat si in invatamantul dual vor implica si operatorii economici parteneri. Targul ofertelor educationale va avea si o sectiune dedicata ofertei la nivel regional.</b></p>  |

**Proba de verificare a cunostintelor de limba moderna sau materna**

**- numai pentru situatiile in care oferta de scolarizare aprobata cuprinde clase cu predare in limbile minoritatilor nationale sau clase cu predare in regim bilingv a**

**unei limbi moderne**  
**- pentru candidatii interesati de inscrierea la unitatile de invatamant/clasele cu predare in limbile minoritatilor nationale, care nu au studiat in gimnaziu in limba materna respectiva**  
**(calendar si organizare comune pentru inscrierea in invatamantul liceal si profesional de stat)**

|                                  |  |
|----------------------------------|--|
| <p><b>18-19 mai<br/>2017</b></p> | <p><del>Eliberarea de catre unitatile de invatamant gimnazial a anexelor</del><br/> <b>fiselor de inscriere pentru candidatii care doresc sa participe la probe de verificare a cunostintelor de limba moderna sau materna</b><br/> <b>NOTA:</b><br/> <b>Se va utiliza acelasi model de anexa la fisa de inscriere ca cel aprobat ca anexa la fisa de inscriere pentru admiterea in invatamantul liceal („Anexa la fisa de inscriere pentru participarea la probele de aptitudini sau la probele de verificare a cunostintelor de limba moderna sau materna“).</b></p> |
|----------------------------------|--|

| <p><b>Data-<br/>limita/Perioada</b></p> | <p><b>Evenimentul</b></p> |
|---|---------------------------|
|---|---------------------------|

|                                  |  |
|----------------------------------|--|
| <p><b>22-23 mai<br/>2017</b></p> | <p><b>Inscrierea candidatilor pentru probele de verificare a cunostintelor de limba moderna sau materna</b><br/> <b>NOTA:</b><br/> <b>Inscrierea se va realiza la unitatile scolare stabilite de catre comisia de admitere judeteana/a municipiului Bucuresti ca centre pentru probele de verificare a cunostintelor de limba moderna sau materna.</b></p> |
|----------------------------------|--|

|                                  |   |
|----------------------------------|---|
| <p><b>24-27 mai<br/>2017</b></p> | <p><b>Desfasurarea probelor de verificare a cunostintelor de limba moderna sau materna</b><br/> <b>NOTA:</b><br/> <b>Probele de verificare a cunostintelor de limba moderna sau materna se organizeaza la centrele stabilite de comisia de admitere judeteana/a municipiului Bucuresti.</b></p> |
|----------------------------------|---|

|                           |  |
|---------------------------|--|
| <p><b>29 mai 2017</b></p> | <p><b>Afisarea rezultatelor la probele de verificare a cunostintelor de limba moderna sau materna</b><br/> <b>Depunerea contestatiilor la probele de verificare a cunostintelor de limba moderna sau materna, acolo unde metodologia permite acest lucru</b><br/> <b>NOTA:</b><br/> <b>Afisarea rezultatelor si depunerea contestatiilor se realizeaza la unitatea scolară la care candidatii respectivi au sustinut proba de verificare a cunostintelor de limba moderna sau materna.</b></p> |
|---------------------------|--|



|   |  |
|---|--|
| 31 mai 2017   | <p>Afisarea rezultatelor finale, dupa contestatii, la probele de verificare a cunostintelor de limba moderna sau materna</p> <p>Transmiterea catre comisia de admitere judeteana/a municipiului Bucuresti a listelor cu rezultatele finale la probele de verificare a cunostintelor de limba moderna sau materna</p> <p>NOTA:</p> <p>Afisarea rezultatelor finale, dupa contestatii, se realizeaza la unitatea scolara la care candidatii respectivi au sustinut proba de verificare a cunostintelor de limba moderna sau materna.</p> |
| 6-7 iunie 2017  | <p>Ridicarea anexelor fiselor de inscriere de la unitatile la care candidatii au sustinut probele de verificare a cunostintelor de limba moderna sau materna</p>   |
| 7-8 iunie 2017  | <p>Depunerea de catre candidatii care au participat la probele de verificare a cunostintelor de limba moderna sau materna a anexelor fiselor de inscriere la unitatile de invatamant gimnazial absolvite</p>   |
| 8 iunie 2017  | <p>Transmiterea de catre comisiile de admitere judetene/a municipiului Bucuresti, in format electronic, catre Centrul National de Admitere a listei candidatilor care au promovat probele de verificare a cunostintelor de limba moderna sau materna si a rezultatelor acestora la probe</p>   |
| <p><b>Admiterea candidatilor pe locurile speciale pentru romi si a candidatilor pentru invatamantul special (calendar si organizare comune pentru inscrierea in invatamantul liceal si profesional de stat)</b></p> |  |
| 12 mai 2017   | <p>Afisarea locurilor speciale pentru candidatii romi</p> <p>NOTA:</p> <p>Locurile speciale pentru candidatii romi se stabilesc de comisiile de admitere judetene/a municipiului Bucuresti, ca locuri alocate peste numarul de locuri acordat prin planul de scolarizare, in limita a 1-2 locuri suplimentare la clasa. Nu se aloca locuri speciale pentru candidatii romi la clasele de invatamant dual la care se organizeaza probe de admitere.</p>   |
| 16 iunie 2017   | <p>Data-limita pentru primirea cererilor de inscriere a candidatilor pe locurile speciale pentru romi</p> <p>NOTA:</p> <p>Cererile de ocupare a locurilor alocate pentru candidatii romi se depun la ISJ/ISMB - comisia de admitere judeteana/a municipiului Bucuresti.</p>  |
|   |  |

|  |   |
|--|---|
| 6-7 iulie 2017   | <p><b>Repartizarea candidatilor pe locurile speciale pentru romi</b></p> <p><b>NOTA:</b></p> <p>Repartizarea pe locurile speciale pentru romi se realizeaza de comisia de admitere judeteana/a municipiului Bucuresti, in ordinea descrescatoare a mediilor de admitere si in baza optiunilor exprimate de candidati. Repartizarea se face in sedinta publica.</p>  |
| 6-8 iulie 2017   | <p><b>Inscrierea si repartizarea candidatilor pentru invatamantul special</b></p> <p><b>NOTA:</b></p> <p>Inscrierea si repartizarea candidatilor pentru invatamantul profesional special sunt similare cu cele prevazute de reglementarile pentru invatamantul liceal special, incluse in Metodologia de organizare si desfasurare a aditerii in invatamantul liceal de stat.</p>   |
| <b>Data-limita/Perioada</b>  | <b>Evenimentul</b>  |
| <b>Inscrierea si admiterea elevilor la invatamantul dual de stat</b> |   |
| <b>Etapa I de admitere in invatamantul dual de stat</b>              |   |
| <p>12-16 iunie 2017</p> <p>si</p> <p>26-30 iunie 2017</p>            | <p>Secretariatele unitatilor de invatamant gimnazial completeaza, la cererea elevilor si a parintilor/reprezentantilor legali pentru minorii care solicita inscrierea in invatamantul dual, fisa de inscriere in invatamantul profesional de stat, cu informatiile privind numele si codul unitatii de invatamant gimnazial, media claselor V-VIII si datele personale ale absolventilor claselor a VIII-a.</p> <p>Eliberarea de catre unitatile de invatamant gimnazial a fisei de inscriere in invatamantul profesional de stat, pentru candidatii care solicita inscrierea in invatamantul dual, fara anexa „Fisa de optiuni pentru invatamantul dual“</p> <p>La solicitarea candidatilor care au sustinut si au promovat probele de verificare a cunostintelor de limba moderna sau materna, unitatile de invatamant gimnazial elibereaza, impreuna cu fisa de inscriere, si anexa fisei de inscriere completata cu rezultatul la proba/probele de verificare a cunostintelor de limba moderna sau materna.</p> <p><b>NOTA:</b></p> <p>Se va elibera o singura fisa de inscriere. Nu se elibereaza fise de inscriere elevilor din clasa a VIII-a cu situatia scolara neincheiata, aflati in stare de corigenta sau repetentie. Fisa de optiuni pentru</p> |

|   |  |
|---|--|
|   | <p>invatamantul dual se elibereaza de catre unitatea de invatamant care organizeaza invatamant dual.</p>   |
| <p>12-16 iunie 2017<br/>si<br/>26-30 iunie 2017</p> | <p>Inscrierea candidatilor la unitatile de invatamant care organizeaza invatamant dual, pe baza fisei de inscriere in invatamantul profesional de stat, la care se anexeaza fisa de optiuni pentru invatamantul dual care se elibereaza si se completeaza la unitatea de invatamant care organizeaza invatamant dual</p> <p>NOTA:<br/>Nu pot fi inscrisi candidatii cu situatia scolara neincheiata, aflati in stare de corigenta sau repetentie.</p>  |
| <p>30 iunie 2017</p>                                | <p>Afisarea la sediul unitatilor de invatamant care au oferta pentru invatamant dual a listei candidatilor inscrisi in invatamantul dual</p> <p>In situatia in care numarul candidatilor inscrisi la unitatea de invatamant este mai mare decat numarul de locuri disponibile, precum si in cazul in care s-a decis sustinerea de probe de admitere indiferent de numarul de candidati inscrisi pe numarul de locuri disponibile, se afiseaza si precizari detaliate privind organizarea probelor de admitere (data, locul de desfasurare, ora, acte necesare pentru inscrierea candidatilor, alte detalii organizatorice).</p> <p>Transmiterea catre comisia judeteana de admitere a situatiei cu numarul de candidati inscrisi pentru admiterea in invatamantul dual, pe fiecare calificare.</p> |
| <p>3 iulie 2017</p>                                 | <p>Transmiterea de catre comisiile de admitere judetene/a municipiului Bucuresti catre unitatile de invatamant care au organizat inscrierea in invatamantul profesional de stat si in invatamantul dual a bazei de date judetene cuprinzand media de absolvire a claselor V-VIII, precum si notele si media generala obtinute la probele de la evaluarea nationala de la sfarsitul clasei a VIII-a</p>   |
|   | <p>Desfasurarea probelor de admitere</p> <p>NOTA:<br/>Probele de admitere se organizeaza numai la unitatile de invatamant si la calificarile pentru care numarul celor inscrisi este mai mare decat numarul locurilor disponibile sau in cazul in care s-a decis sustinerea de probe de admitere indiferent de numarul de candidati inscrisi pe numarul de locuri disponibile.</p> <p>Rezultatele la eventualele probe eliminatorii organizate in cadrul admiterii in invatamantul dual vor fi comunicate candidatilor in aceeasi zi, dupa sustinerea probelor.</p>  |

|                      |   |
|----------------------|---|
| 3-6 iulie 2017       | <p>Rezultatele probelor eliminatorii sustinute in cadrul admiterii in invatamantul dual se afiseaza la sfarsitul fiecarei zile, impreuna cu precizarea privind posibilitatea inscrierii candidatilor respinsi, in aceeasi etapa de admitere, la o alta unitate de invatamant care are oferta pentru invatamant profesional, pana la termenul stabilit prin calendarul admiterii in invatamantul profesional.</p> <p>Secretariatele unitatilor de invatamant care organizeaza admiterea in invatamantul dual elibereaza, la cererea candidatilor respinsi la probele eliminatorii, fisele de inscriere la invatamantul dual in vederea inscrierii la alte unitati de invatamant care organizeaza invatamant profesional.</p> <p>Rezultatele obtinute la probele eliminatorii nu pot fi contestate.</p> |
| 7 iulie 2017         | <p>Afisarea rezultatelor la probele de admitere in invatamantul dual la sediul unitatilor de invatamant care au organizat aceste probe</p> <p>Depunerea contestatiilor la probele de admitere. Rezultatele obtinute la probele eliminatorii si la probele orale nu pot fi contestate.</p>   |
| 10 iulie 2017        | <p>Afisarea rezultatelor la probele de admitere in urma rezolvarii contestatiilor</p>   |
| 12 iulie 2017        | <p>Calcularea de catre comisiile de admitere din unitatile de invatamant a mediilor finale de admitere, conform precizarilor de calcul din metodologia de admitere in invatamantul dual</p> <p>Transmiterea la comisia de admitere judeteana/a municipiului Bucuresti a listei candidatilor declarati admisi si a celor respinsi la admiterea in invatamantul dual de stat, de catre toate unitatile de invatamant, indiferent daca au desfasurat sau nu probe de admitere. Listele transmise vor fi realizate pe baza unei</p>   |
| Data-limita/Perioada | <p>Evenimentul</p>  |
|                      | <p>machete stabilite de comisia judeteana de admitere si vor cuprinde informatii referitoare la: numele, initiala tatalui si prenumele candidatului, unitatea de invatamant si judetul de provenienta, media de absolvire a claselor V-VIII, media la evaluarea nationala, media probelor de admitere (dupa caz), media de admitere.</p>  |
|                      | <p>Validarea de catre comisia de admitere judeteana/a municipiului Bucuresti pentru invatamantul profesional de stat a listei candidatilor declarati admisi in invatamantul profesional de stat si in invatamantul dual de stat</p>   |

|                  |   |
|------------------|---|
| 13 iulie 2017    | <p>Afisarea la sediul unitatilor de invatamant profesional a listelor cu candidatii admisi si a celor respinsi la invatamantul profesional de stat si la invatamantul dual de stat, in ordinea descrescatoare a mediei de admitere</p> <p>Afisarea in fiecare unitate de invatamant gimnazial a listei candidatilor declarati admisi, in ordinea descrescatoare a mediilor de admitere, precum si a listei candidatilor respinsi</p> <p>Afisarea rezultatelor va fi insotita de precizari privind depunerea dosarelor de inscriere de catre candidatii admisi, respectiv ridicarea fiselor de inscriere de catre candidatii respinsi.</p>   |
| 13-17 iulie 2017 | <p>Ridicarea fiselor de inscriere in invatamantul profesional, inclusiv dual, de catre candidatii declarati respinsi. Candidatii respinsi la etapa I de admitere in invatamantul profesional si in invatamantul dual se pot inscrie in etapa a II-a de admitere in invatamantul profesional, in invatamantul dual sau in etapa a IIa de admitere in liceu.</p>  |
| 13-17 iulie 2017 | <p>Depunerea dosarelor de inscriere, la unitatile scolare la care candidatii au fost declarati admisi</p>   |
| 19-21 iulie 2017 | <p>Rezolvarea cazurilor speciale de catre comisia de admitere judeteana/a municipiului Bucuresti.</p> <p>Pentru rezolvarea cazurilor speciale, comisia de admitere judeteana/a municipiului Bucuresti nu va repartiza candidati la calificari pentru care s-au organizat probe de admitere decat cu acordul unitatilor de invatamant respective.</p>  |
| 24 iulie 2017    | <p>Afisarea la sediul unitatilor de invatamant profesional a listei candidatilor inmatriculati si a situatiei cu locurile ramase libere in invatamantul profesional, inclusiv dual, dupa depunerea dosarelor de inscriere in etapa I de admitere</p> <p>Transmiterea de catre Comisia de admitere in invatamantul profesional de stat din unitatea de invatamant, in format electronic si in scris, catre comisia de admitere judeteana/a municipiului Bucuresti a listelor finale cu candidatii inmatriculati si a situatiei locurilor neocupate la invatamantul profesional de stat si, in mod distinct, in invatamantul dual de stat</p> |
| 24 iulie 2017    | <p>Transmiterea de catre comisia de admitere judeteana/a municipiului Bucuresti la toate unitatile de invatamant gimnazial a situatiei locurilor libere pentru etapa a II-a de admitere la invatamantul profesional de stat, cu evidentierea distincta a celor din invatamantul dual de stat</p>  |
|                  |   |

|               |  |
|---------------|--|
| 24 iulie 2017 | <p>Afisarea in toate unitatile de invatamant gimnazial a listei cu locurile libere pentru etapa a II-a de admitere in invatamantul profesional de stat din judet/municipiul Bucuresti, cu evidentierea distincta a celor din invatamantul dual de stat</p> <p>ISJ/ISMB afiseaza si publica pe pagina sa de internet lista locurilor libere pentru etapa a II-a de admitere in invatamantul profesional de stat din judet/municipiul Bucuresti cu evidentierea distincta a celor din invatamantul dual de stat.</p> |
|---------------|--|

**Etapa a II-a de admitere in invatamantul dual de stat**

|                   |  |
|-------------------|--|
| 29-30 august 2017 | <p>Eliberarea de catre unitatile de invatamant gimnazial a fiselor de inscriere pentru invatamant profesional de stat (fara anexa: „Fisa de optiuni pentru invatamantul dual“, care se elibereaza de catre unitatea de invatamant care organizeaza invatamant dual), pentru candidatii care nu au participat la etapa I de admitere sau care au participat, dar nu au fost repartizati/admisi la liceu sau la invatamantul profesional sau la invatamantul dual si care solicita sa participe la admiterea in invatamantul dual in etapa a II-a</p> <p>La solicitarea candidatilor care au sustinut si au promovat probele de verificare a cunostintelor de limba moderna sau materna, unitatile de invatamant gimnazial elibereaza, impreuna cu fisa de inscriere, si anexa fisei de inscriere completata cu rezultatul la proba/probele de verificare a cunostintelor de limba moderna sau materna.</p> <p><b>NOTA:</b><br/>Se va elibera o singura fisa de inscriere.</p> |
|-------------------|--|

|                                     |  |
|-------------------------------------|--|
| 29-30 august 2017 pana la ora 15,00 | <p>Inscrierea elevilor la unitatile de invatamant care au oferta pentru invatamantul dual si la care au ramas locuri libere in urma etapei I de admitere, pe baza fiselor de inscriere in invatamantul profesional de stat, la care se anexeaza fisa de optiuni pentru invatamantul dual care se elibereaza si se completeaza la unitatea de invatamant care organizeaza invatamant dual</p> |
|-------------------------------------|--|

|                             |                    |
|-----------------------------|--------------------|
| <b>Data-limita/Perioada</b> | <b>Evenimentul</b> |
|-----------------------------|--------------------|

|  |  |
|--|--|
|  | <p>Afisarea la sediul unitatilor de invatamant care au oferta pentru invatamantul dual a listei candidatilor inscrisi in invatamantul dual</p> <p>In situatia in care numarul candidatilor inscrisi la unitatea de invatamant este mai mare decat numarul de locuri disponibile, precum si in cazul in care s-a decis sustinerea de probe de</p> |
|--|--|

|  |  |
|--|--|
| <p><b>30 august<br/>2017 pana la<br/>ora 17,00</b></p>                 | <p><b>admitere indiferent de numarul de candidati inscrisi pe numarul de locuri disponibile, se afiseaza si precizari detaliate privind organizarea probelor de admitere (data, locul de desfasurare, ora, actele necesare pentru inscrierea candidatilor, alte detalii organizatorice).</b></p> <p><b>Transmiterea catre Comisia judeteana/a municipiului Bucuresti de admitere a situatiei cu numarul de candidati inscrisi la invatamantul dual, pe fiecare calificare</b></p>  |
| <p><b>31 august- 1<br/>septembrie si 4<br/>septembrie<br/>2017</b></p> | <p><b>Derularea probelor de admitere, conform graficului afisat</b></p> <p><b>NOTA:</b></p> <p><b>Probele de admitere se organizeaza numai la unitatile de invatamant si la calificarile pentru care numarul celor inscrisi este mai mare decat numarul locurilor disponibile sau in cazul in care s-a decis sustinerea de probe de admitere indiferent de numarul de candidati inscrisi pe numarul de locuri disponibile</b></p> <p><b>Rezultatele la eventualele probe eliminatorii organizate in cadrul admiterii in invatamantul dual vor fi comunicate candidatilor in aceeasi zi, dupa sustinerea probelor.</b></p> <p><b>Rezultatele probelor eliminatorii sustinute in cadrul admiterii in invatamantul dual, se afiseaza la sfarsitul fiecarei zile impreuna cu precizarea privind posibilitatea inscrierii candidatilor respinsi, in aceeasi etapa de admitere, la o alta unitate de invatamant care are oferta pentru invatamant profesional, pana la termenul stabilit prin calendarul admiterii in invatamantul profesional.</b></p> <p><b>Secretariatele unitatilor de invatamant care organizeaza admiterea in invatamantul dual elibereaza, la cererea candidatilor respinsi la probele eliminatorii, fisele de inscriere la invatamantul dual de stat in vederea inscrierii la alte unitati de invatamant care organizeaza invatamant profesional sau invatamant dual.</b></p> <p><b>Rezultatele obtinute la probele eliminatorii nu pot fi contestate.</b></p> |
| <p><b>5 septembrie<br/>2017</b></p>                                    | <p><b>Afisarea rezultatelor la probele de admitere in invatamantul dual la sediul unitatilor de invatamant care au organizat aceste probe</b></p> <p><b>Depunerea contestatiilor la probele de admitere. Rezultatele obtinute la probele eliminatorii si la probele orale nu pot fi contestate.</b></p>  |
|  | <p><b>Afisarea rezultatelor la probele de admitere in urma rezolvarii contestatiilor la scolile care au organizat admiterea</b></p> <p><b>Calcularea de catre comisiile de admitere din unitatile de invatamant a mediilor finale de admitere, conform precizarilor de</b></p>   |



6 septembrie  
2017

calcul din metodologia de admitere in invatamantul dual  
Afisarea la sediul unitatilor de invatamant profesional care organizeaza invatamant dual a listelor cu candidatii admisi si a celor respinsi, in ordinea descrescatoare a mediei de admitere in invatamantul dual  
Transmiterea la comisia de admitere judeteana/a municipiului Bucuresti a listei candidatilor declarati admisi si a celor respinsi la admiterea in invatamantul profesional de stat si, in mod distinct, in invatamantul dual, de catre toate unitatile de invatamant de stat, indiferent daca au desfasurat sau nu probe de admitere. Listele transmise vor fi realizate pe baza unei machete stabilite de comisia judeteana de admitere si vor cuprinde informatii referitoare la: numele, initiala tatalui si prenumele candidatului, unitatea de invatamant si judetul de provenienta, media de absolvire a claselor V-VIII, media la evaluarea nationala, media probelor de admitere (dupa caz), media de admitere.  
Afisarea pe pagina de internet a ISJ/ISMB si transmiterea de catre comisia de admitere judeteana/a municipiului Bucuresti, la toate unitatile de invatamant gimnazial, a situatiei locurilor libere in invatamantul profesional de stat, cu evidentierea distincta a celor din invatamantul dual, pentru care se va face repartizarea de catre comisia de admitere judeteana/a municipiului Bucuresti  
Afisarea in fiecare unitate de invatamant gimnazial a situatiei cu locurile libere in invatamantul profesional si in invatamantul dual  
Afisarea rezultatelor va fi insotita de precizari privind depunerea dosarelor de inscriere de catre candidatii admisi, respectiv ridicarea fiselor de inscriere de catre candidatii respinsi si repartizarea acestora de catre comisia de admitere judeteana/a municipiului Bucuresti.

7-8 septembrie  
2017

Repartizarea de catre comisia de admitere judeteana/a municipiului Bucuresti a absolventilor clasei a VIII-a care nu au participat sau nu au fost repartizati in etapele anterioare, care nu s-au inscris in perioada prevazuta de metodologie sau care si-au incheiat situatia scolara ulterior etapelor anterioare  
NOTA:  
La unitatile de invatamant la care s-au derulat probe de admitere, repartizarea absolventilor care nu au sustinut aceste probe se poate realiza numai la solicitarea scrisa a unitatilor de invatamant respective si a operatorilor economici parteneri, adresata comisiei de admitere judetene/a municipiului Bucuresti.  
Depunerea de catre absolventi a dosarelor de inscriere la unitatile

|                               |   |
|-------------------------------|---|
|                               | <b>scolare la care au fost repartizati</b>  |
| <b>11 septembrie<br/>2017</b> | <b>Actualizarea si afisarea, la sediul unitatilor de invatamant care au oferta pentru invatamantul profesional de stat a listelor candidatilor inscrisi la invatamantul profesional de stat si in invatamantul dual<br/>Transmiterea catre Centrul National de Admitere a rezultatelor repartizarii</b> |

Anexa nr.2 modificata de art.I din [OAP 3792/2017](#)